

Próxima publicación: 28 de febrero

INFORMACIÓN OPORTUNA SOBRE LA BALANZA COMERCIAL DE MERCANCÍAS DE MÉXICO DICIEMBRE DE 2021

La información oportuna de comercio exterior de diciembre de 2021, con cifras originales, muestra un superávit comercial de 590 millones de dólares, saldo que se compara con el superávit de 6,176 millones de dólares obtenido en igual mes de 2020. Para 2021, la balanza comercial presentó un déficit de 11,491 millones de dólares, el cual se compara con el superávit de 34,013 millones de dólares reportado en 2020. Lo anterior se derivó de una disminución del superávit de la balanza de productos no petroleros, que pasó de 47,938 millones de dólares en 2020 a 13,435 millones de dólares en 2021, y de un incremento del déficit de la balanza de productos petroleros, que pasó de 13,924 millones de dólares en 2020 a 24,926 millones de dólares en 2021¹.

EXPORTACIONES

En diciembre de 2021, el valor de las exportaciones de mercancías alcanzó 47,693 millones de dólares, cifra integrada por 44,891 millones de dólares de exportaciones no petroleras y por 2,802 millones de dólares de petroleras. Así, en el mes de referencia las exportaciones totales mostraron un avance anual de 10.8%, el cual fue reflejo de alzas de 9.3% en las exportaciones no petroleras y de 41.6% en las petroleras. Al interior de las exportaciones no petroleras, las dirigidas a Estados Unidos crecieron a una tasa anual de 10.7% y las canalizadas al resto del mundo lo hicieron en 2.5%.

En diciembre de 2021 y con series ajustadas por estacionalidad, las exportaciones totales de mercancías reportaron un retroceso mensual de 0.10%, el cual se derivó de la combinación de una contracción de 8.05% en las exportaciones petroleras y de un crecimiento de 0.43% en las no petroleras.

IMPORTACIONES

En diciembre de 2021, el valor de las importaciones de mercancías fue de 47,102 millones de dólares, monto que implicó un ascenso anual de 27.7%. Dicha cifra fue reflejo de incrementos de 24.2% en las importaciones no petroleras y de 64.8% en las petroleras. Al considerar las importaciones por tipo de bien, se observaron aumentos anuales de 32.5% en las importaciones de bienes de consumo, de 27.7% en las de bienes de uso intermedio y de 21.5% en las de bienes de capital.

¹ La suma de los componentes que integran la estadística de la balanza comercial de mercancías de México que se presenta en este reporte puede no coincidir con los totales debido al redondeo de las cifras.

Con series ajustadas por estacionalidad, las importaciones totales mostraron un avance mensual de 4.86%, resultado de aumentos de 4.72% en las importaciones no petroleras y de 5.99% en las petroleras. Por tipo de bien, se presentaron alzas mensuales de 7.72% en las importaciones de bienes de consumo y de 4.92% en las de bienes de uso intermedio, mientras que se observó un descenso de 0.09% en las importaciones de bienes de capital.

Cifras originales

BALANZA COMERCIAL DE MERCANCÍAS DE MÉXICO

Concepto	Diciembre de 2021*		Enero-Diciembre de 2021*	
	Millones de dólares	Variación % anual	Millones de dólares	Variación % anual
Exportaciones totales	47,692.8	10.8	494,224.5	18.5
Petroleras	2,802.1	41.6	28,925.6	65.4
No petroleras	44,890.7	9.3	465,298.9	16.5
Agropecuarias	1,859.5	8.3	19,668.2	7.6
Extractivas	799.1	17.4	9,554.8	29.0
Manufactureras	42,232.1	9.2	436,075.9	16.7
Automotrices	12,592.5	-4.6	139,841.6	13.8
No automotrices	29,639.5	16.3	296,234.3	18.1
Importaciones totales	47,102.5	27.7	505,715.6	32.1
Petroleras	5,285.4	64.8	53,851.4	71.5
No petroleras	41,817.1	24.2	451,864.2	28.5
Bienes de consumo	6,159.7	32.5	62,017.6	34.9
Petroleras	1,697.2	73.7	15,748.6	48.2
No petroleras	4,462.5	21.5	46,268.9	30.9
Bienes intermedios	36,927.9	27.7	403,163.7	32.7
Petroleras	3,588.1	60.8	38,102.7	83.4
No petroleras	33,339.8	24.9	365,060.9	29.0
Bienes de capital	4,014.9	21.5	40,534.3	21.8
Saldo de la balanza comercial	590.3	-90.4	-11,491.1	S.S.

Nota: Debido al redondeo de las cifras, las sumas de los parciales pueden no coincidir con los totales.

* Cifras oportunas.

S.S. Sin Significado.

Para consultas de medios y periodistas, contactar a: comunicacionsocial@inegi.org.mx o llamar al teléfono (55) 52-78-10-00, exts. 1134, 1260 y 1241.

Dirección de Atención a Medios / Dirección General Adjunta de Comunicación





**ANEXO
NOTA TÉCNICA
INFORMACIÓN OPORTUNA SOBRE LA
BALANZA COMERCIAL DE MERCANCÍAS DE MÉXICO
DICIEMBRE DE 2021**

Cifras originales

Saldo de la balanza comercial de mercancías

La información oportuna de comercio exterior de diciembre de 2021 muestra un superávit comercial de 590 millones de dólares. Dicho saldo se compara con el déficit de 112 millones de dólares reportado en noviembre. El aumento en el saldo entre noviembre y diciembre se originó de la combinación de un mayor superávit de la balanza de productos no petroleros, que pasó de 1,723 millones de dólares en noviembre a 3,074 millones de dólares en diciembre, y de una ampliación del déficit de la balanza de productos petroleros, que pasó de 1,835 millones de dólares a 2,483 millones de dólares en esa misma comparación.

Para 2021, el saldo de la balanza comercial registró un déficit de 11,491 millones de dólares, el cual se compara con el superávit de 34,013 millones de dólares observado en 2020. La reducción del saldo entre 2020 y 2021 se originó de una disminución del superávit de la balanza de productos no petroleros, que pasó de 47,938 millones de dólares en 2020 a 13,435 millones de dólares en 2021, y de un mayor déficit de la balanza de productos petroleros, que pasó de 13,924 millones de dólares en 2020 a 24,926 millones de dólares en 2021.

Cuadro 2
BALANZA COMERCIAL DE MERCANCÍAS DE MÉXICO
Millones de dólares

Concepto	2019	2020	2021			
			Oct.	Nov.	Dic.*	Ene.-Dic.*
Exportaciones totales	460,604	416,999	41,957	45,587	47,693	494,225
Petroleras	25,794	17,484	2,772	2,779	2,802	28,926
No petroleras	434,810	399,515	39,185	42,808	44,891	465,299
Importaciones totales	455,242	382,986	44,658	45,699	47,102	505,716
Petroleras	47,207	31,408	4,678	4,614	5,285	53,851
No petroleras	408,035	351,578	39,980	41,085	41,817	451,864
Balanza comercial total	5,362	34,013	-2,701	-112	590	-11,491
Petrolera	-21,413	-13,924	-1,906	-1,835	-2,483	-24,926
No petrolera	26,775	47,938	-794	1,723	3,074	13,435

* Cifras oportunas.



Exportaciones totales de mercancías

En diciembre de 2021, el valor de las exportaciones de mercancías fue de 47,693 millones de dólares, monto superior en 10.8% al del mismo mes de 2020. Dicha tasa fue resultado de incrementos de 9.3% en las exportaciones no petroleras y de 41.6% en las petroleras. Al interior de las exportaciones no petroleras, las dirigidas a Estados Unidos crecieron 10.7% a tasa anual y las realizadas al resto del mundo lo hicieron en 2.5%.

Cuadro 3
EXPORTACIONES NO PETROLERAS A DISTINTOS MERCADOS

Concepto	Estructura % Ene-Dic* 2021	Variación porcentual anual				
		2020	2021			
		Anual	Oct.	Nov.	Dic.*	Ene.-Dic.*
Total	100.00	-8.1	-3.5	16.7	9.3	16.5
Estados Unidos	82.06	-7.8	-2.6	16.6	10.7	16.2
Automotriz	25.13	-16.3	-19.2	10.4	-1.7	13.7
Otras	56.93	-3.4	6.4	19.7	16.6	17.3
Resto del Mundo	17.94	-9.4	-7.7	17.3	2.5	17.8
Automotriz	4.92	-19.5	-34.8	31.2	-19.6	14.1
Otras	13.02	-4.6	5.1	11.7	12.2	19.3

* Cifras oportunas.

Exportaciones por tipo de mercancía

En diciembre de 2021, las exportaciones de productos manufacturados alcanzaron 42,232 millones de dólares, lo que representó un avance de 9.2% a tasa anual. Las alzas anuales más importantes se observaron en las exportaciones de productos de la siderurgia (106.1%), de productos químicos (30.9%), de alimentos, bebidas y tabaco (26.1%), de maquinaria y equipo especial para industrias diversas (13.7%) y de equipos y aparatos eléctricos y electrónicos (8.7%).

Por su parte, las exportaciones de productos automotrices reportaron un descenso anual de 4.6%, el cual fue resultado de retrocesos de 1.7% en las ventas canalizadas a Estados Unidos y de 19.6% en las dirigidas a otros mercados (véanse cuadros 1 y 3).



En diciembre de 2021, el valor de las exportaciones petroleras fue de 2,802 millones de dólares. Este monto se integró por 2,173 millones de dólares de ventas de petróleo crudo² y por 629 millones de dólares de otros productos petroleros. En ese mes, el precio promedio de la mezcla mexicana de crudo de exportación se situó en 67.62 dólares por barril, cifra menor en 7.20 dólares respecto al del mes previo, pero mayor en 22.78 dólares en comparación con el de diciembre de 2020. Asimismo, el volumen de crudo exportado se ubicó en 1,037 millones de barriles diarios, nivel superior al de 1.025 millones de barriles diarios de noviembre.

El valor de las exportaciones agropecuarias y pesqueras en diciembre pasado fue de 1,859 millones de dólares, monto que implicó un incremento de 8.3% a tasa anual. Los avances anuales más importantes se registraron en las exportaciones de aguacate (43.1%), de melón, sandía y papaya (35.8%), de café crudo en grano (25.1%), de fresas frescas (22.3%) y de jitomate (11.5%). En contraste, las reducciones anuales más relevantes se presentaron en las exportaciones de ganado vacuno (-12.9%) y de pimienta (-8.1%). A su vez, las exportaciones extractivas se ubicaron en 799 millones de dólares con un aumento anual de 17.4%.

Para 2021, el valor de las exportaciones totales sumó 494,225 millones de dólares, cifra que se integró de exportaciones no petroleras por 465,299 millones de dólares y de petroleras por 28,926 millones de dólares. Así, en 2021 las exportaciones totales aumentaron 18.5% respecto a las de 2020. Dicha tasa se derivó de crecimientos de 16.5% en las exportaciones no petroleras y de 65.4% en las petroleras.

En 2021, el valor de las exportaciones petroleras fue de 28,926 millones de dólares, monto mayor al de 17,484 millones de dólares reportado en 2020. Al respecto, el precio promedio de la mezcla de crudo mexicano de exportación en 2021 fue de 64.51 dólares por barril, cifra superior en 28.68 dólares al promedio de 2020. Por su parte, en 2021 el volumen de crudo exportado se ubicó en 1.019 millones de barriles diarios, nivel inferior al de 1.120 millones de barriles diarios de 2020.

Estructura de las exportaciones

La estructura del valor de las exportaciones de mercancías en 2021 fue la siguiente: bienes manufacturados 88.2%, productos petroleros 5.9%, bienes agropecuarios 4% y productos extractivos no petroleros 1.9%.

² Información proporcionada por PMI Comercio Internacional, S.A. de C.V., que corresponde a sus cifras operativas y está sujeta a revisiones posteriores.



Importaciones totales de mercancías

En diciembre de 2021, el valor de las importaciones de mercancías se ubicó en 47,102 millones de dólares, lo que representó un avance anual de 27.7%.

Importaciones por tipo de bien

En diciembre pasado, las importaciones de bienes de consumo sumaron 6,160 millones de dólares, un alza anual de 32.5%. Dicha tasa fue resultado de incrementos de 21.5% en las importaciones de bienes de consumo no petroleros y de 73.7% en las de bienes de consumo petroleros (gasolina y, gas butano y propano).

En diciembre de 2021, se importaron bienes de uso intermedio por un valor de 36,928 millones de dólares, nivel mayor en 27.7% al reportado en diciembre de 2020. A su vez, esta cifra se originó de incrementos de 24.9% en las importaciones de productos de uso intermedio no petroleros y de 60.8% en las de bienes de uso intermedio petroleros.

En lo que corresponde a las importaciones de bienes de capital, en diciembre de 2021 éstas alcanzaron 4,015 millones de dólares, lo cual implicó un aumento anual de 21.5%.

Para el 2021, el valor de las importaciones totales fue de 505,716 millones de dólares, cifra superior en 32.1% a la observada en 2020. A su interior, las importaciones no petroleras crecieron a una tasa anual de 28.5% y las petroleras de 71.5%.

Estructura de las importaciones

La estructura del valor de las importaciones en 2021 fue la siguiente: bienes de uso intermedio 79.7%, bienes de consumo 12.3% y bienes de capital 8%.



Cifras desestacionalizadas

Con cifras desestacionalizadas, en diciembre de 2021 la balanza comercial registró un déficit de 1,838 millones de dólares, mientras que en noviembre se presentó un superávit de 330 millones de dólares. La disminución mensual del saldo ajustado por estacionalidad fue resultado de un menor superávit de la balanza de productos no petroleros, que pasó de 2,143 millones de dólares en noviembre a 468 millones de dólares en diciembre, y de una ampliación del déficit de la balanza de productos petroleros, que pasó de 1,813 millones de dólares a 2,306 millones de dólares en esa misma comparación.

Gráfica 1

SALDO DE LA BALANZA COMERCIAL DE MERCANCÍAS DE MÉXICO

Millones de dólares

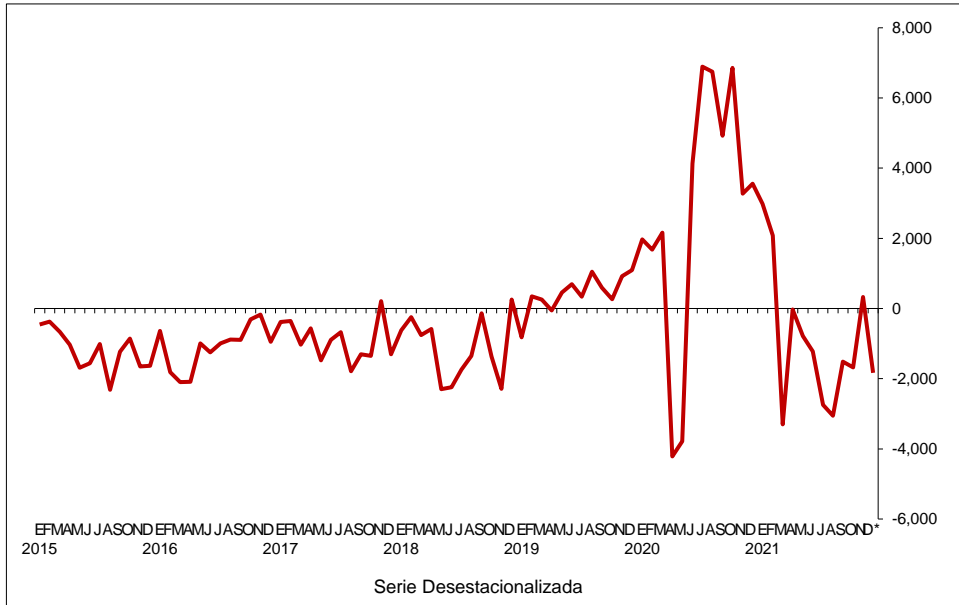

* Cifras oportunas.

En diciembre pasado, las exportaciones totales desestacionalizadas reportaron una caída mensual de 0.10%, que se originó de la combinación de una reducción de 8.05% en las exportaciones petroleras y de un avance de 0.43% en las no petroleras. Al interior de las exportaciones no petroleras, las manufactureras presentaron un alza mensual de 0.48%. A su vez, dicha tasa fue resultado neto de un aumento de 5.21% en las exportaciones manufactureras no automotrices y de una disminución de 8.77% en las automotrices.



Gráfica 2
EXPORTACIONES DE MERCANCÍAS
Millones de dólares

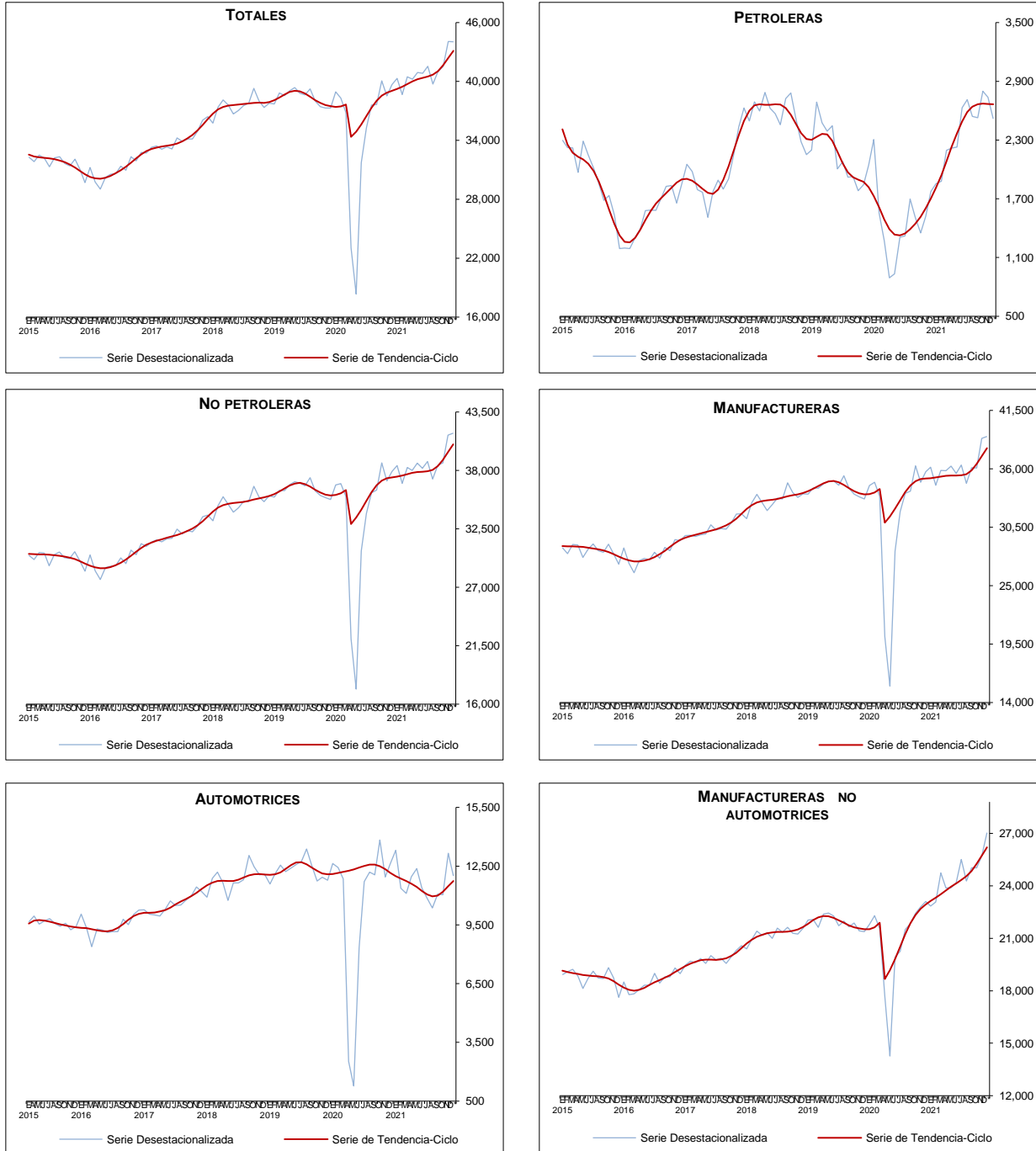

* Cifras oportunas.



En diciembre de 2021 y con cifras desestacionalizadas, las importaciones totales de mercancías mostraron un incremento mensual de 4.86%. Esta cifra se derivó de crecimientos de 4.72% en las importaciones no petroleras y de 5.99% en las petroleras. Por tipo de bien, se observaron avances mensuales de 7.72% en las importaciones de bienes de consumo (alza de 3.19% en los no petroleros) y de 4.92% en las de bienes de uso intermedio (aumento de 5.46% en los no petroleros) y un descenso de 0.09% en las importaciones de bienes de capital.

Gráfica 3
IMPORTACIONES DE MERCANCÍAS
Millones de dólares

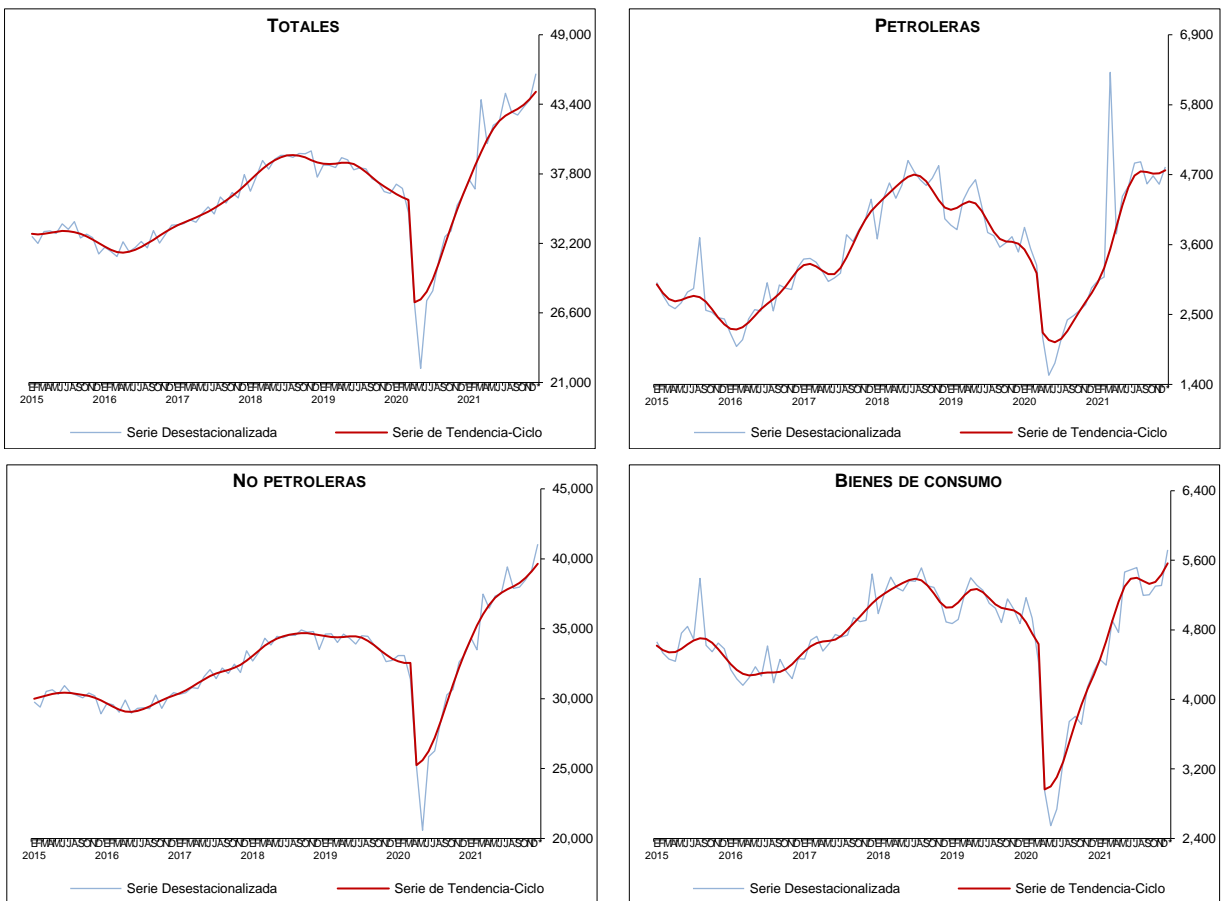

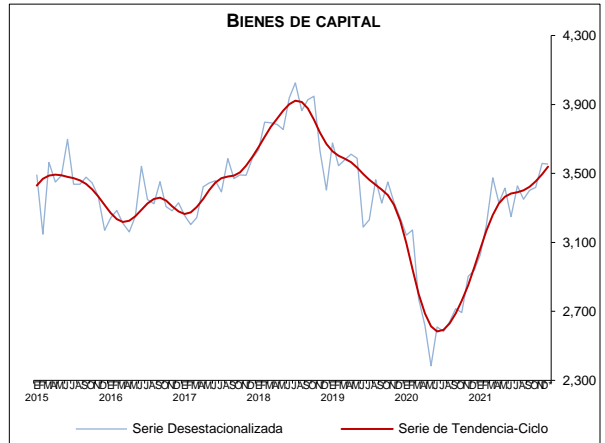
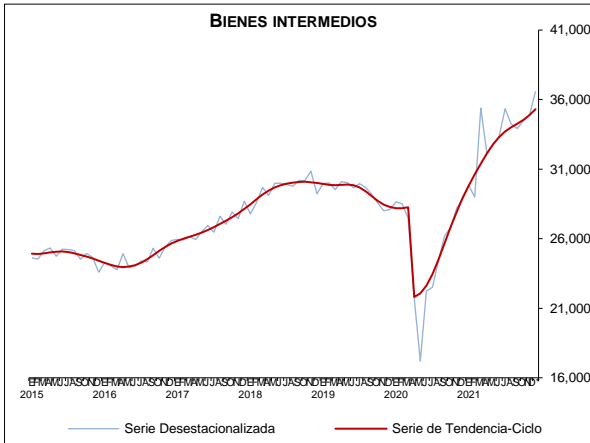

* Cifras oportunas.

La información oportuna de comercio exterior que se presenta en este documento es elaborada por el SAT, SE, Banco de México, INEGI. Balanza Comercial de Mercancías de México. **SNIEG. Información de Interés Nacional.**